

# *DrayTek*

## **VI G O R 2 9 0 0 G**



## **Breedband Router**

## **Snelstart Handleiding**

Voor een uitgebreidere handleiding kijk op [www.draytek.nl](http://www.draytek.nl)  
e-mail: [support@draytek.nl](mailto:support@draytek.nl)



Inhoudsopgave	1
Verpakkingsinhoud	2
Vorbereiding	2
LED indicatie / aansluitingen	3
Verbinden van de modem en het computersysteem	4
Configureer uw computer in Windows XP	5
Configureer uw computer in Windows 2000	6
Configureer uw computer in Windows 98 / ME	7
Configureer uw computer in Windows NT	8
Configuratie onder MacOS / MacOS X	9
Benaderen van de Webconfiguratie	10
Instellen breedband via KPN Telecom i.c.m. Speedtouch Home	11
Instellen breedband via KPN Telecom i.c.m. Speedtouch 500 series	12
Instellen breedband via @HOME	13
Instellingen voor breedband Dynamisch: Casema Wanadoo DHCP / Chello Dynamisch / Kabelfoon / Multikabel / Parelnet/ QuickNet / Zeelandnet	14
Instellen breedband statisch: Chello	15
Instellingen voor breedband PPPoE: Casema Wanadoo PPPoE / Kabelfoon PPPoE	16
FAQ	17
De kleine lettertjes	18



**Voor meer gedetailleerde instructies inzake het configureren van de Vigor 2900G, kijk op [www.draytek.nl](http://www.draytek.nl)**

### Verpakkingsinhoud

- DrayTek Vigor 2900G series Router
- CD-ROM met Engelstalige handleiding, firmware en hulpprogramma's
- Ethernet CAT-5 UTP kabel
- Voedingsadapter
- Engelstalige snelstart
- Nederlandstalige snelstart
- Bevestigingsschroeven voor wandmontage

### Voorbereiding

- Kijk op [www.draytek.nl](http://www.draytek.nl) voor de laatste instellingen voor de door u gebruikte Internet Service Provider en de laatste firmware versies.
- Gebruik de Vigor 2900G series niet in vochtige ruimtes of bij hoge temperaturen. Stel de Vigor 2900G series niet langdurig bloot aan direct zonlicht of andere warmtebronnen. Plaats geen apparaten op of onder de Vigor 2900G series.
- Gebruik uitsluitend de bijgeleverde voedingsadapter voor de Vigor 2900G series. Gebruik geen voedingsadapters van andere apparaten. Gebruik maken van een andere voedingsadapter kan de Vigor 2900G series ernstig beschadigen.
- Open of repareer de Vigor 2900G series niet zelf. Indien de Vigor 2900G series te warm wordt haal dan de voedingsadapter direct los en biedt de Vigor 2900G series via uw wederverkoper ter reparatie aan.
- Plaats de Vigor 2900G series op een stabiele ondergrond.
- Houd de verpakking buiten het bereik van kinderen. Houd bij het weggooien van het product rekening met de lokale regelgeving.
- Internet Explorer 6 met Service Pack 1 of hoger beschikt niet over Java ondersteuning welke voor het gebruik van de Router Web Configurator noodzakelijk is.

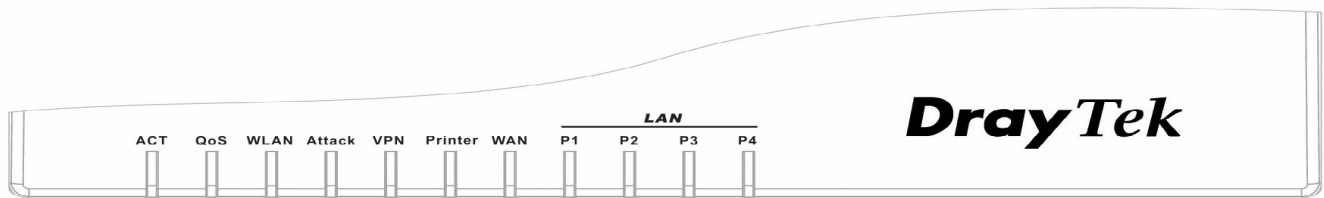

LED	Soort	Omschrijving
<b>ACT</b>	Activiteit	Knippert langzaam wanneer er spanning op de router staat en de router normaal functioneert. Knippert snel(ler) wanneer de router in firmware mode staat.
<b>WLAN</b>	Link	Led licht op wanneer de wireless link is ingeschakeld.
<b>QoS</b>	Link	Quality of Service led gaat branden wanneer pakketjes op proiriteit worden doorgestuurd.
<b>Attack</b>	Link	Led gaat branden wanneer er een DDos aanval op jouw IP-Adres wordt gedaan.
<b>VPN</b>	Link	Led gaat branden zodra er een VPN tunnel tot stand is gebracht.
<b>Printer</b>	Link	Led gaat branden zodra er een printer correct is aangesloten.
<b>WAN</b>	Link	Led gaat branden zodra er een correct breedbandverbinding op is aangesloten.
<b>LAN P1 ...P4</b>	Link	Brandt wanneer een modem, switch, hub of netwerkkaart correct is aangesloten en ingeschakeld is. De LED bij de desbetreffende poort brandt oranje bij een 10Base-T (10Mbit) aansluiting en groen bij een 100Base-T (100Mbit) verbinding. De LED knippert wanneer er op deze poort data wordt verstuurd of ontvangen.

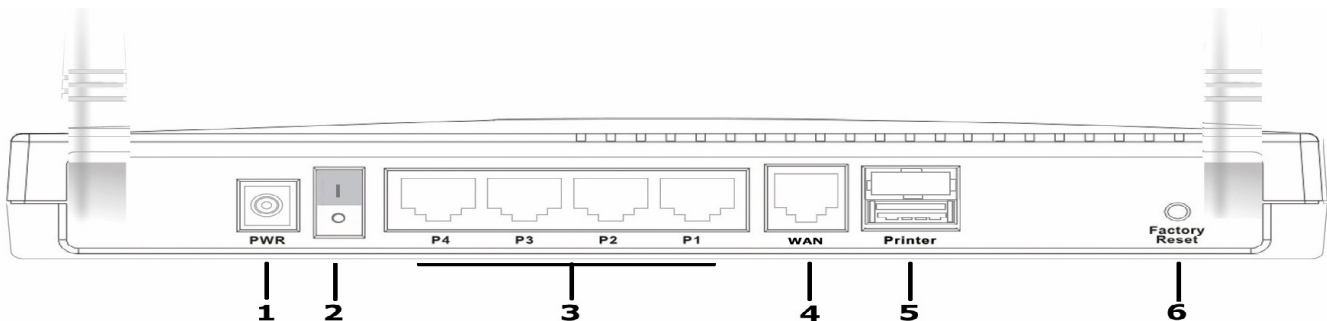

Nr.	Naam	Omschrijving
①	<b>PWR</b>	Aansluitpunt voor de wisselspanningsadapter.
②	<b>ON/OFF</b>	Aan / uit schakelaar
③	<b>P1 ...P4</b>	Verbind een UTP Ethernet kabel (CAT-5 of CAT-5E) aan één van de vier LAN poorten wanneer u deze wilt verbinden aan een computer of een andere netwerk apparaat.
④	<b>WAN</b>	Sluit de breedband verbinding aan op deze poort aan de hand van de bijgeleverde Netwerkkabel (RJ45).
⑤	<b>Printer</b>	Aansluitpunt voor het creëren van een netwerkprinter.
⑥	<b>Factory Reset</b>	Reset knop welke met een pen of paperclip ingedrukt kan worden om de Vigor 2900G te herstellen naar de fabrieksinstellingen. Indien deze reset knop gedurende 7 à 8 seconden wordt ingedrukt met de netspanning aangesloten, dan wordt de Vigor 2900G naar de fabrieksinstellingen hersteld.

## Verbinden van de modem en het computersysteem

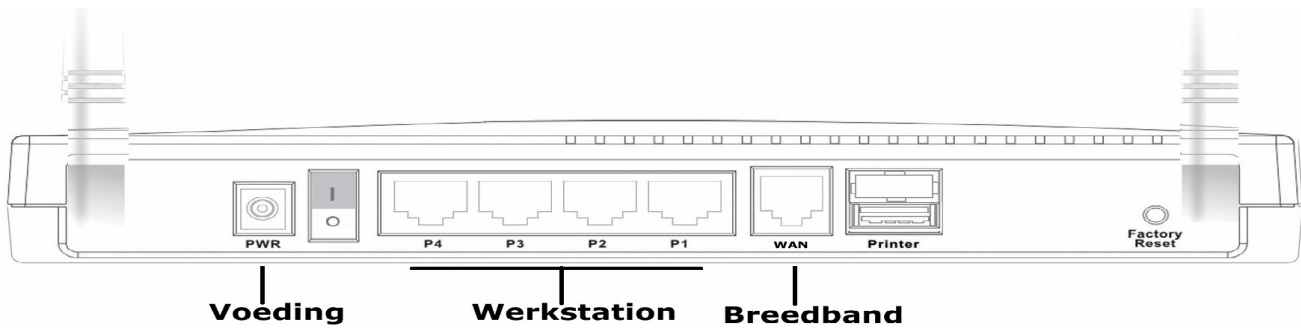

- Zet uw computersysteem uit
- Sluit uw computersysteem aan op één van de LAN aansluitingen (p1,p2,p3,p4).
- Sluit de breedband verbinding aan doormiddel van de bij de router geleverde RJ45 netwerkkabel.
- Sluit nu de voedingsadapter aan.
- Zet de Vigor 2900G series router aan.
- Zet uw computersysteem aan.

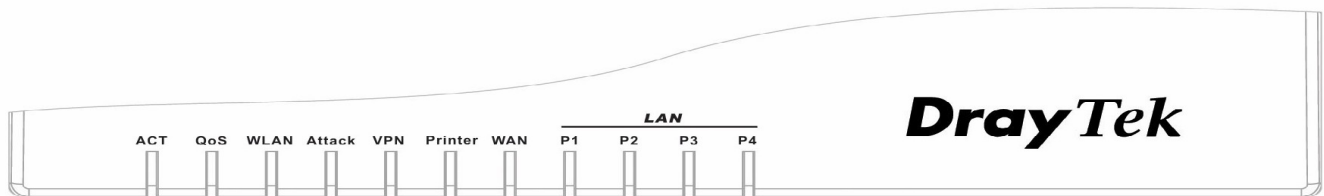

- De ACT LED gaat knipperen indien de router correct werkt.
- De LAN (p1,p2,p3,p4) LED gaat branden indien de netwerkkabel correct is aangesloten tussen de Vigor 2900G series en het computersysteem.
- De WAN gaat branden indien de breedband correct is aangesloten.

### Indien u als besturingssysteem heeft:

Windows XP	ga naar pagina	5
Windows 2000	ga naar pagina	6
Windows 98 / ME	ga naar pagina	7
Windows NT	ga naar pagina	8
MacOS / MacOS X	ga naar pagina	9

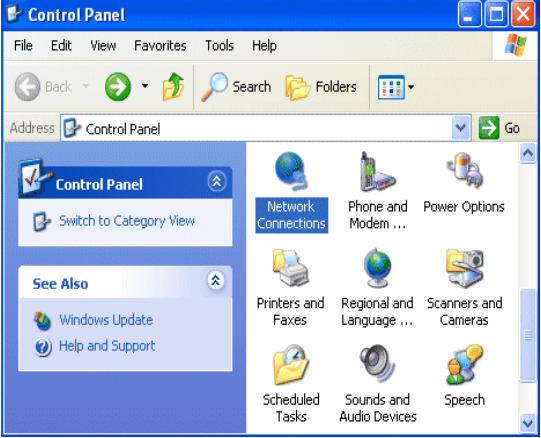
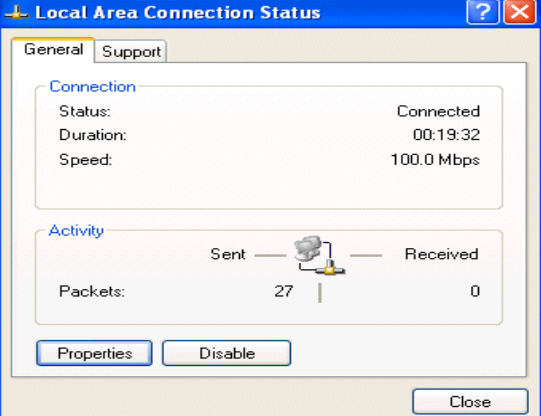
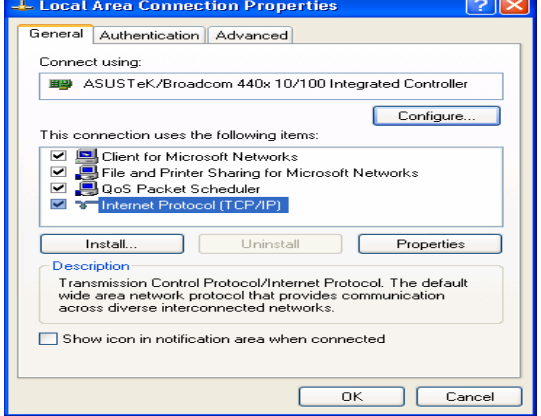
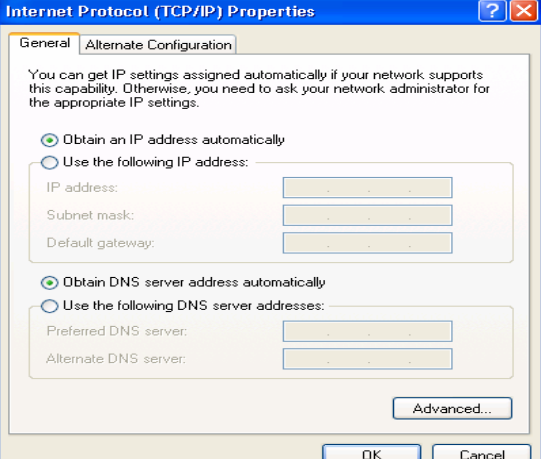
<ol style="list-style-type: none"> <li>1. Ga naar <b>Start / Instellingen / Configuratiescherm (in klassieke weergave)</b>. In het configuratiescherm, dubbel klik op <b>Netwerk verbindingen</b>.</li> <li>2. Dubbel-klik op <b>LAN-verbinding</b>.</li> </ol>	 <p>The screenshot shows the Windows XP Control Panel in Classic View. The 'Network Connections' icon is highlighted in blue. Other icons visible include Phone and Modem, Power Options, Printers and Faxes, Regional and Language, Scanners and Cameras, Scheduled Tasks, Sounds and Audio Devices, and Speech.</p>
<ol style="list-style-type: none"> <li>3. In het <b>Status van LAN verbinding</b> scherm, klik op <b>Eigenschappen</b>.</li> </ol>	 <p>The screenshot shows the 'Local Area Connection Status' window. The 'General' tab is active. It displays connection status as 'Connected', duration as '00:19:32', and speed as '100.0 Mbps'. Under the 'Activity' section, it shows 'Sent' packets as 27 and 'Received' as 0. There are 'Properties' and 'Disable' buttons at the bottom.</p>
<ol style="list-style-type: none"> <li>4. Selecteer <b>Internet Protocol (TCP/IP)</b> en klik op <b>Eigenschappen</b>.</li> </ol>	 <p>The screenshot shows the 'Local Area Connection Properties' window. The 'Advanced' tab is selected. Under 'This connection uses the following items:', 'Internet Protocol (TCP/IP)' is checked and highlighted in blue. Other items include Client for Microsoft Networks, File and Printer Sharing for Microsoft Networks, and QoS Packet Scheduler. There are 'Install...', 'Uninstall', and 'Properties' buttons.</p>
<ol style="list-style-type: none"> <li>5. Selecteer <b>Automatisch een IP-adres laten toewijzen</b> en <b>Automatisch een DNS serveradres laten toewijzen</b>.</li> <li>6. Klik <b>OK</b> om de configuratie te beëindigen.</li> <li>7. Sluit nu alle venster met <b>OK</b>.</li> </ol>	 <p>The screenshot shows the 'Internet Protocol (TCP/IP) Properties' window. The 'General' tab is active. The 'Obtain an IP address automatically' radio button is selected. Similarly, the 'Obtain DNS server address automatically' radio button is selected. There are 'Advanced...', 'OK', and 'Cancel' buttons at the bottom.</p>

Ga nu naar Pagina 10 om verder te gaan met de configuratie.

1. Ga naar **Start / Instellingen / Configuratiescherm**. In het configuratiescherm, dubbel klik op **Netwerk en inbel verbindingen**.
2. Dubbel klik op **LAN verbinding**.

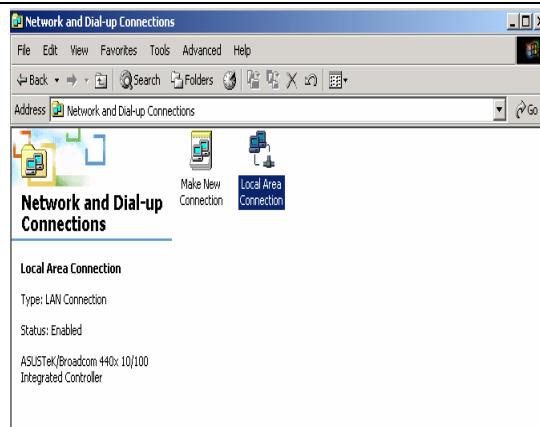

3. In het **Status van LAN verbinding** scherm, klik op **Eigenschappen**.

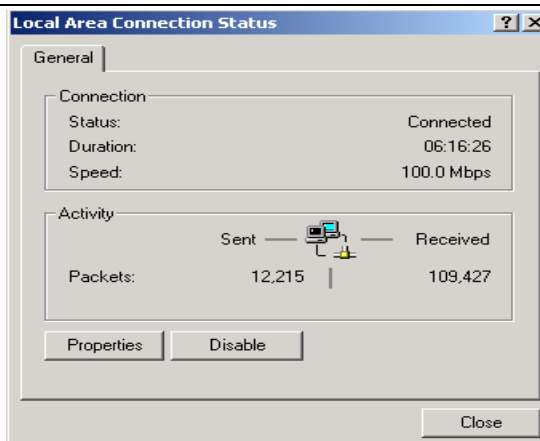

4. Selecteer **Internet Protocol (TCP/IP)** en klik op **Eigenschappen**.

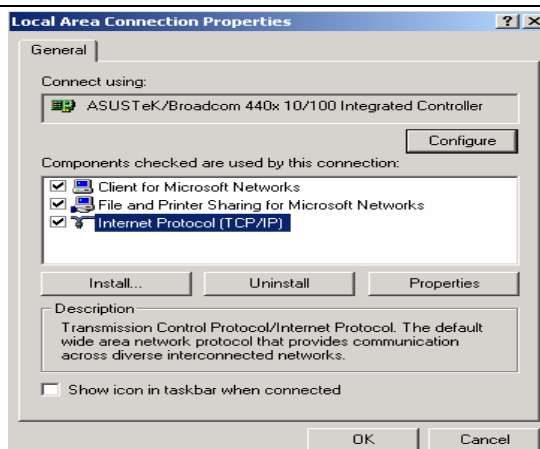

5. Selecteer **Automatisch IP-adres verkrijgen** en **Automatisch een DNS serveradres laten toewijzen**.
6. Klik **OK** om de configuratie te beëindigen.
7. Sluit nu alle vensters met **OK**.

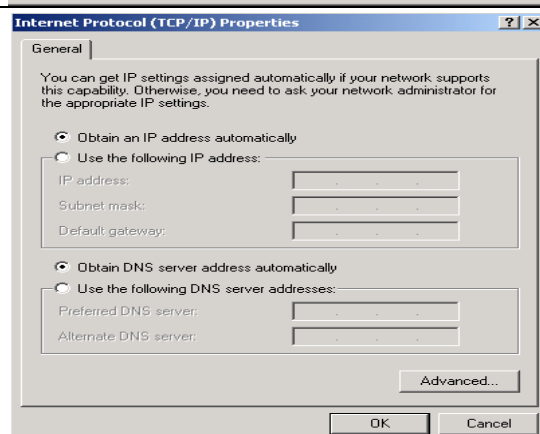

Ga nu naar Pagina 10 om verder te gaan met de configuratie.

1. Ga naar **Start / Instellingen / Configuratiescherm**. In het configuratiescherm, dubbel-klik op **Netwerk** en selecteer het **Configuratie** tabblad
2. Selecteer **TCP/IP -> (van uw netwerk adapter)** klik vervolgens op **Eigenschappen**.

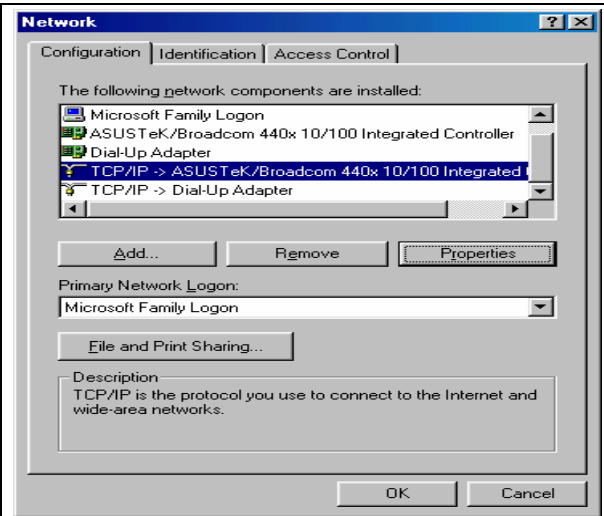

3. Selecteer **Automatisch een IP-adres laten toewijzen**.

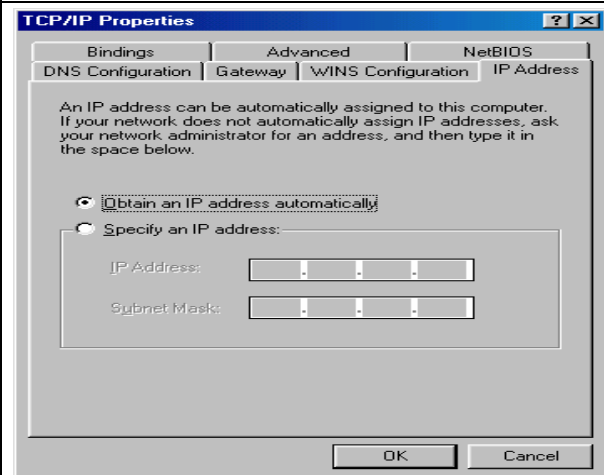

4. Ga vervolgens naar het tabblad **DNS Configuratie**.
5. Selecteer **DNS uitschakelen** en klik op **OK** om de configuratie te beëindigen.
6. Sluit nu alle vensters met **OK**.

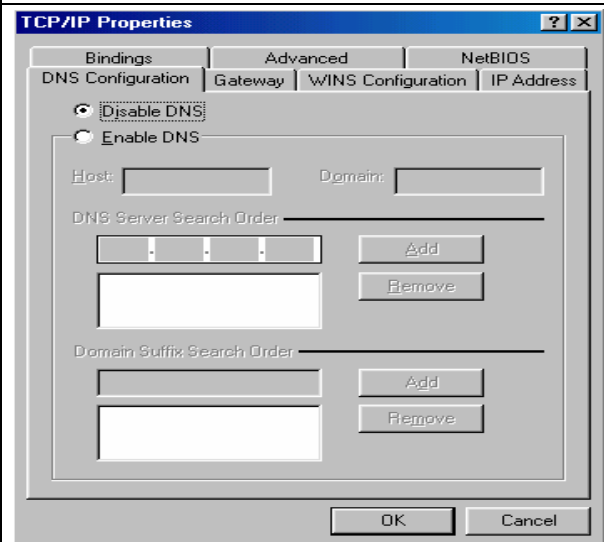

Ga nu naar Pagina 10 om verder te gaan met de configuratie.

1. Ga naar **Start / Instellingen / Configuratiescherm**. In het configuratiescherm, dubbel-klik op **Netwerk** en selecteer het tabblad **Protocol**.
2. Selecteer **TCP/IP protocol** en klik op **Eigenschappen**.

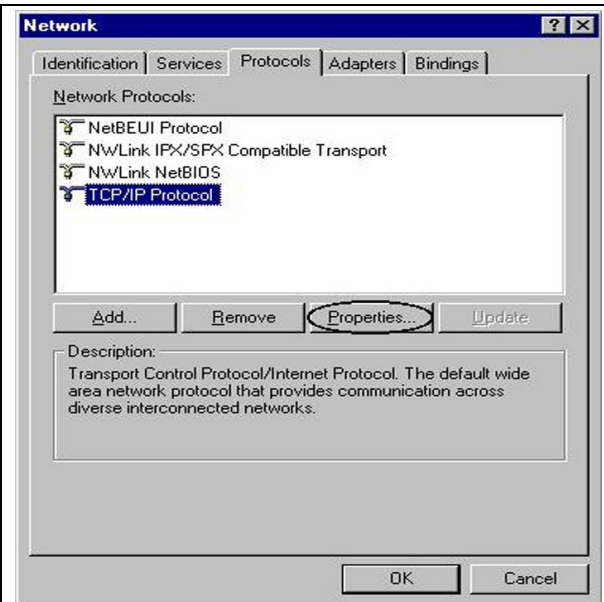

3. Selecteer **Automatisch IP-adres verkrijgen van een DHCP server** en klik op **OK**.
4. Sluit nu alle vensters met **OK**.

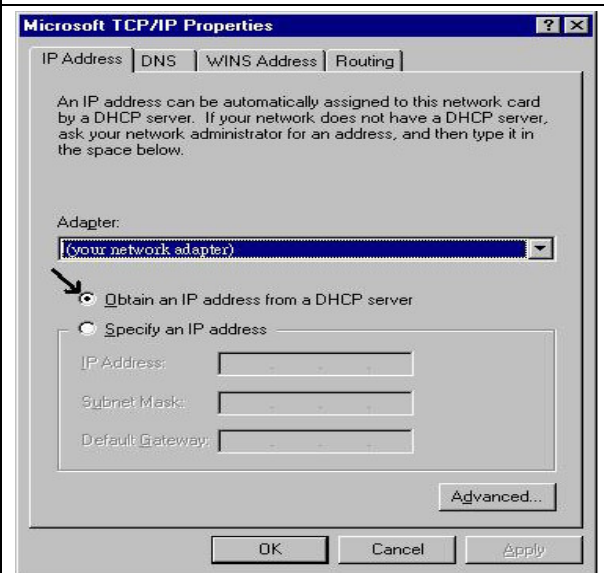

Ga nu naar Pagina 10 om verder te gaan met de configuratie.

### Mac OS (8.x / 9.x)

- Klik op **Apple** (icoon) > **Regelpanelen** > **TCP/IP**.
- Onder **Verbind via** selecteert u **Ethernet**. Onder **Configureer** selecteert u **Via DHCP-server**. Sluit links bovenin het TCP/IP scherm. Klik op **Bewaren** indien daarom gevraagd wordt. Herstart de Apple Macintosh.

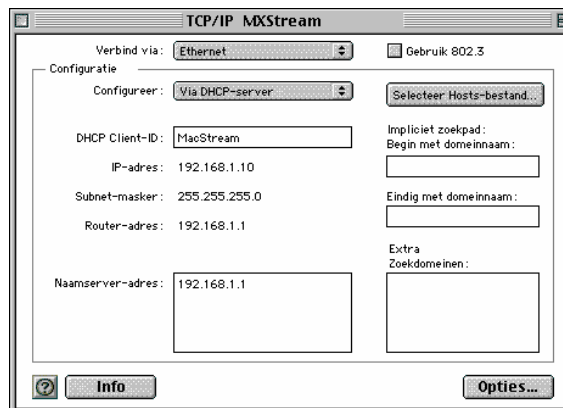

### Apple MacOS X

- Klik op **Apple** (icoon) > **Systeemvoorkeuren** > **Netwerk**.
- Selecteer bij **Toon:** de optie **Ingebouwd Ethernet**. Selecteer onder de tab **TCP/IP** de optie **Via DHCP**. Klik op **Pas nu toe**.

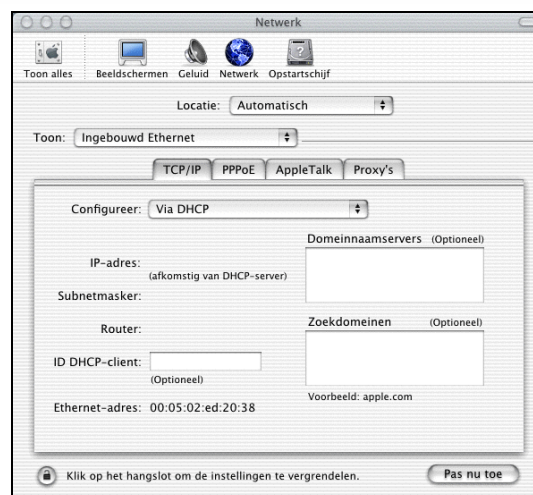

Ga nu naar Pagina 10 om verder te gaan met de configuratie.



Om de Vigor 2900G te configureren dient u te beschikken over Microsoft Internet Explorer 5.0 / Netscape 4.5 of hoger.

1. Open uw internet browser. Typ in de adresbalk <http://192.168.1.1> Dit nummer is het standaard IP-adres voor deze router. Druk vervolgens op **Enter**.

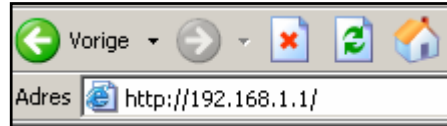

2. Een gebruikersnaam en wachtwoord scherm zal nu verschijnen. Klik op **OK** om door te gaan. Standaard heeft de router geen gebruikersnaam en wachtwoord



3. Nu verschijnt er een overzichtspagina. In dit menu is het mogelijk om de instellingen van uw router te wijzigen.





- Voor de configuratie via **KPN Telecom i.c.m Speedtouch Home** ga naar pagina **11**
- Voor de configuratie via **KPN telecom i.c.m. speedtouch 500 series** ga naar pagina **12**
- Voor de configuratie via **@HOME** ga naar pagina **13**
- Voor de configuratie via **breedband Dynamisch** ga naar pagina **14**
- Voor de configuratie via **Breedband Statisch** ga naar pagina **15**
- Voor de Configuratie via **PPPoE** ga naar pagina **16**



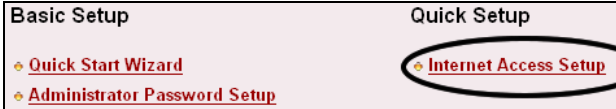
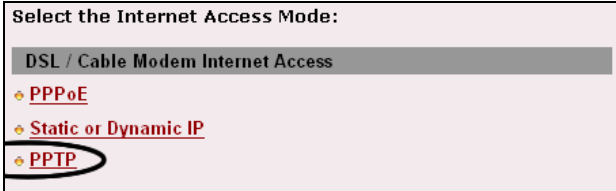
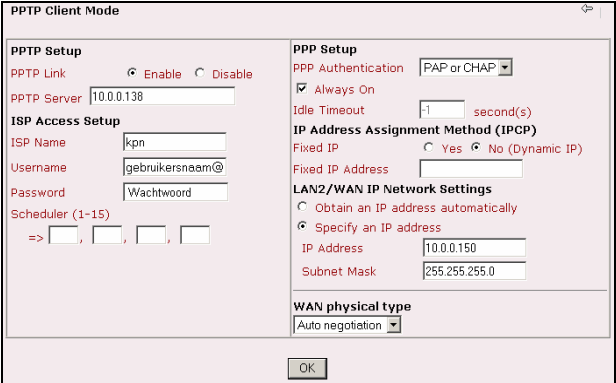
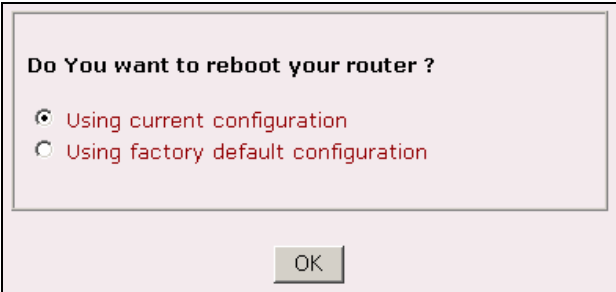
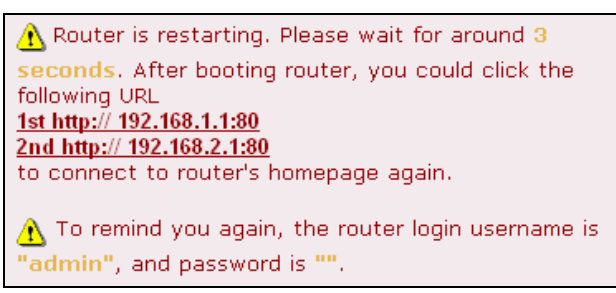

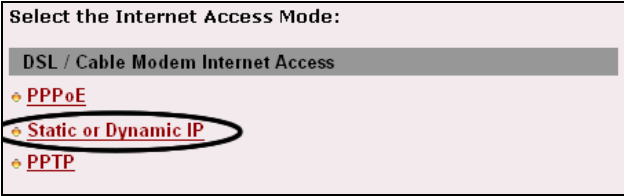
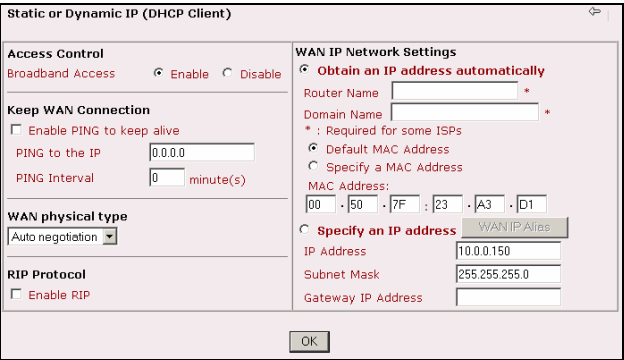
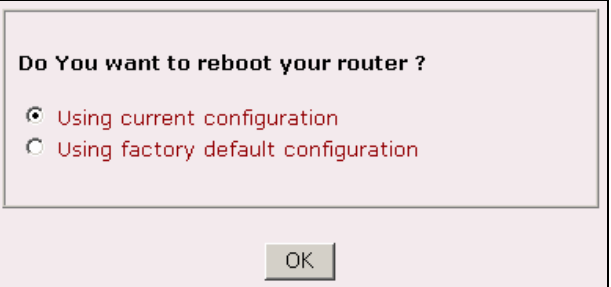
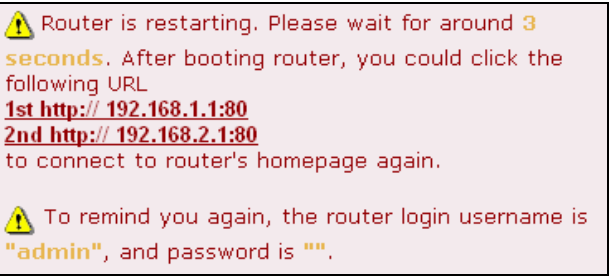
*In de nu volgende pagina's wordt de configuratie uitgelegd voor verschillende Nederlandse Internet aanbieders.*

<p>Kies in het hoofdmenu voor <b>Internet Access Setup</b>.</p>	
<p>In het scherm wat vervolgens verschijnt kies voor <b>PPTP</b>.</p>	
<p>- Zet de optie PPTP Link op <b>Enable</b>.          - PPTP Server is <b>10.0.0.138</b>.          - ISP name is <b>KPN</b>.          - Vul bij username uw volledig gerbuikersnaam in (incl. @ teken).          - Vul bij Password uw wachtwoord in (gelet op kleine letters en hoofdletters).</p> <hr/> <p>- Zet de PPP authentication op <b>PAP or CHAP</b>.          - Vink <b>Always on</b> aan.          - Zet Fixed IP op <b>No</b>.          - Zet de <b>PPP authentication</b> op <b>PAP or CHAP</b>.          - Vink het vakje <b>Always on</b> aan.          - Zet <b>Fixed IP</b> op <b>No</b>          - Selecteer <b>Specify an IP-Address</b>            - IP-address is <b>10.0.0.150</b>            - Subnet Mask is <b>255.255.255.0</b></p> <p>Klik vervolgens op <b>OK</b> om door te gaan.</p>	
<p>Als uw instellingen correct zijn ingevoerd zal het scherm hiernaast verschijnen.</p> <p>Selecteer de optie <b>Using Current Configuration</b></p> <p>Klik vervolgens op <b>OK</b> om verder te gaan.</p>	
<p>Klik na ongeveer 3 seconden op de Hyperlink <b><u>1st http://192.168.1.1:80</u></b></p> <p>Nu zal het hoofdmenu van de router weer verschijnen en zal de breedband verbinding na ongeveer 1 minuut actief zijn.</p>	

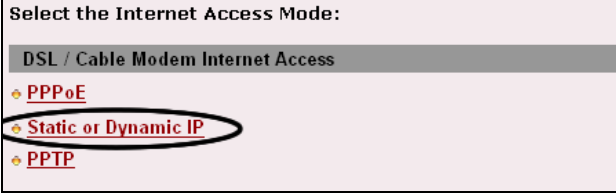
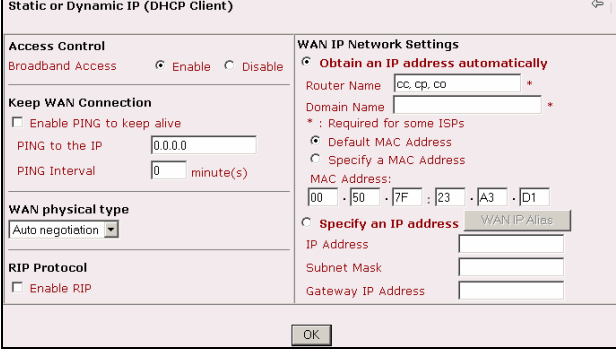
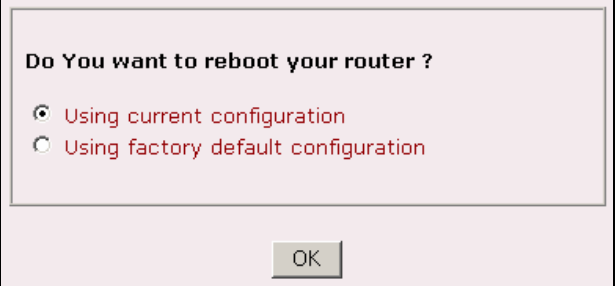
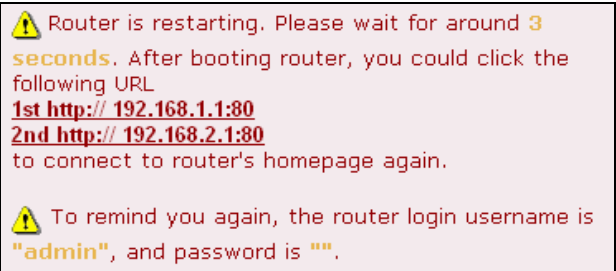
<p>Let op: dit zijn de instellingen voor de Alcatel / Thomson SpeedTouch <b>500</b> series modem. Kijk voor de Alcatel SpeedTouch <b>Home</b> op <b>bladzijde 11</b>.</p> <p>Kies in het hoofdmenu onder <b>Quick Setup</b> voor <b>Internet Access Setup</b>.</p>	
<p>Selecteer <b>static or Dynamic IP</b> in het scherm wat vervolgens verschijnt.</p>	
<p>Selecteer onder <b>Access Control</b> bij <b>Broadband Access</b> de optie <b>Enable</b>.</p> <hr/> <p>Selecteer onder <b>WAN IP Network Settings</b> de optie <b>Obtain an IP address automatically</b> en <b>Default MAC Address</b>.</p> <p>Klik vervolgens op <b>OK</b> om door te gaan.</p>	
<p>Als uw instellingen correct zijn ingevoerd zal het scherm hiernaast verschijnen.</p> <p>Selecteer de optie <b>Using Current Configuration</b></p> <p>Klik vervolgens op <b>OK</b> om verder te gaan.</p>	
<p>Klik na ongeveer 3 seconden op de Hyperlink <b>1st http://192.168.1.1:80</b></p> <p>Nu zal het hoofdmenu van de router weer verschijnen en zal de breedband verbinding na ongeveer 1 minuut actief zijn.</p>	

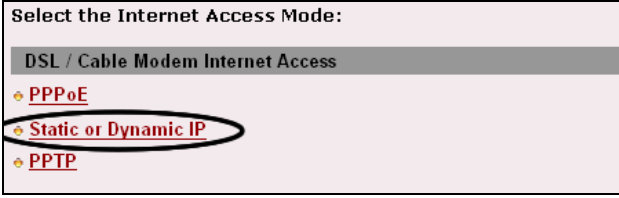
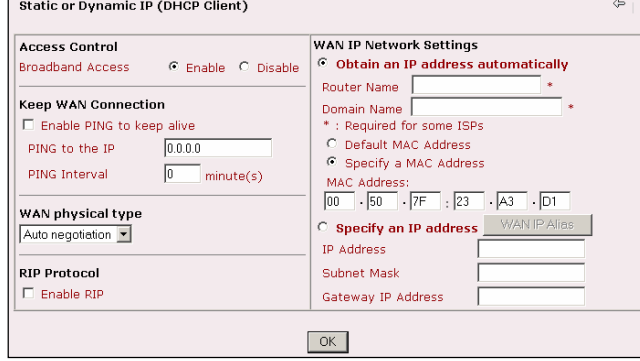
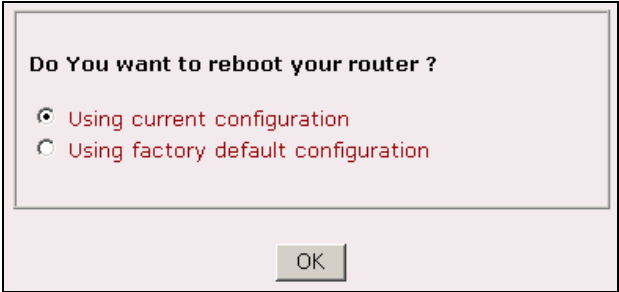
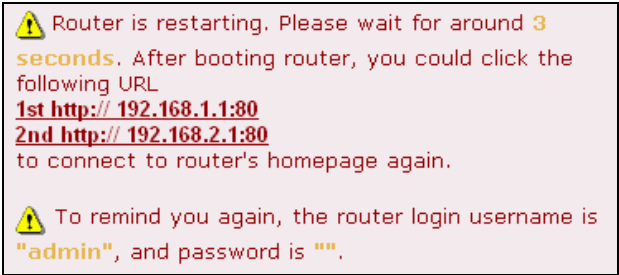
<p>Kies in het hoofdmenu voor <b>Internet Access Setup</b>.</p>	
<p>Selecteer <b>static or Dynamic IP</b> in het scherm wat vervolgens verschijnt.</p>	
<p>- Selecteer onder <b>Access Control</b> bij <b>Broadband Access</b> de optie <b>Enable</b>.</p> <p>- Haal een mogelijk aanwezig vinkje bij <b>RIP Protocol</b>, <b>Enable RIP</b> weg.</p> <hr/> <p>- Selecteer de optie <b>Optain an IP address Automatically</b>.</p> <p>- Vul bij <b>Router Name</b> uw co,cp of cc nummer in.</p> <p>- Selecteer <b>Default MAC-Address</b>.</p> <p>Klik vervolgens op <b>OK</b> om door te gaan.</p>	
<p>Als uw instellingen correct zijn ingevoerd zal het scherm hiernaast verschijnen.</p> <p>Selecteer de optie <b>Using Current Configuration</b></p> <p>Klik vervolgens op <b>OK</b> om verder te gaan.</p>	
<p>Klik na ongeveer 3 seconden op de Hyperlink <b><u>1st http://192.168.1.1:80</u></b></p> <p>Nu zal het hoofdmenu van de router weer verschijnen en zal de breedband verbinding na ongeveer 1 minuut actief zijn.</p>	

<p>Kies in het hoofdmenu voor <b>Internet Access Setup</b>.</p>	
<p>Selecteer <b>static or Dynamic IP</b> in het scherm wat vervolgens verschijnt.</p>	
<p>Selecteer onder <b>Access Control</b> bij <b>Broadband Access</b> de optie <b>Enable</b>.</p> <p>Selecteer onder <b>WAN IP Network Settings</b> de optie <b>Obtain an IP address automatically</b>.</p> <p>Verwijder eventueel aanwezige tekst bij <b>Router Name</b> en <b>Domain Name</b>.</p> <p>Selecteer <b>Specify a MAC Address</b> en vul het MAC-adres in welke bij uw profider geregistreerd is.</p> <p>Klik vervolgens op <b>OK</b> om verder te gaan.</p>	
<p>Als uw instellingen correct zijn ingevoerd zal het scherm hiernaast verschijnen.</p> <p>Selecteer de optie <b>Using Current Configuration</b></p> <p>Klik vervolgens op <b>OK</b> om verder te gaan.</p>	
<p>Klik na ongeveer 3 seconden op de Hyperlink <b>1st http://192.168.1.1:80</b></p> <p>Nu zal het hoofdmenu van de router weer verschijnen en zal de ADSL verbinding na ongeveer 1 minuut actief zijn.</p>	

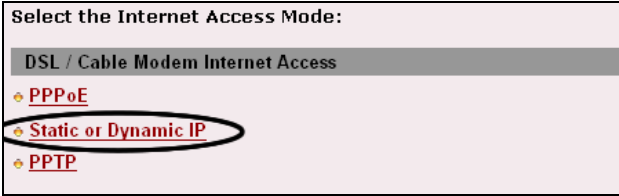
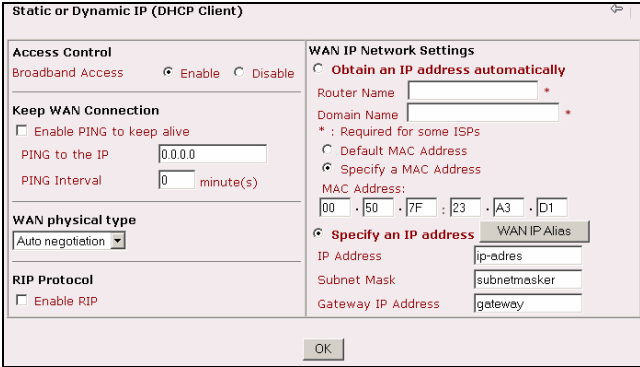
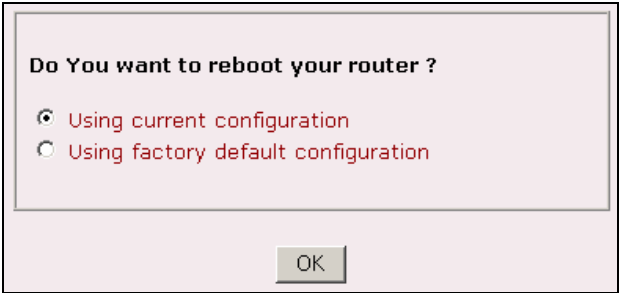
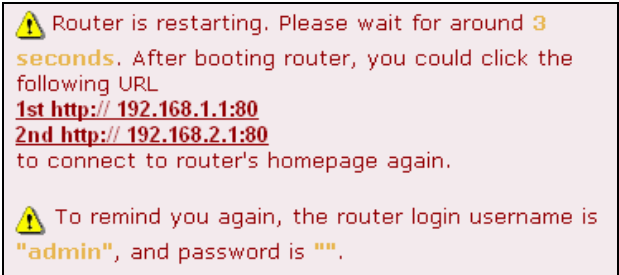
<p>Kies in het hoofdmenu voor <b>Internet Access Setup</b>.</p>	
<p>In het scherm wat nu verschijnt kies voor de optie <b>Static or Dynamic IP</b></p>	
<p>Selecteer onder <b>Access Control</b> bij <b>Broadband Access</b> de optie <b>Enable</b>. Verwijder eventueel aanwezige tekst bij <b>Router Name</b> en <b>Domain Name</b>.</p> <p>Selecteer <b>Specify a MAC Address</b> en vul het MAC adres in welke geregistreerd is bij uw provider.</p> <p>Selecteer onder <b>WAN IP Network Settings</b> de optie <b>Specify an IP address</b>. Vul de gegevens in welke u van Chello heeft ontvangen, te weten IP-adres, Subnet Masker en Gateway.</p> <p>Klik vervolgens op <b>OK</b> om verder te gaan.</p>	
<p>Als uw instellingen correct zijn ingevoerd zal het scherm hiernaast verschijnen.</p> <p>Selecteer de optie <b>Using Current Configuration</b></p> <p>Klik vervolgens op <b>OK</b> om verder te gaan.</p>	
<p>Klik na ongeveer 3 seconden op de Hyperlink <b>1st http://192.168.1.1:80</b></p> <p>Nu zal het hoofdmenu van de router weer verschijnen en zal de ADSL verbinding na ongeveer 1 minuut actief zijn.</p>	

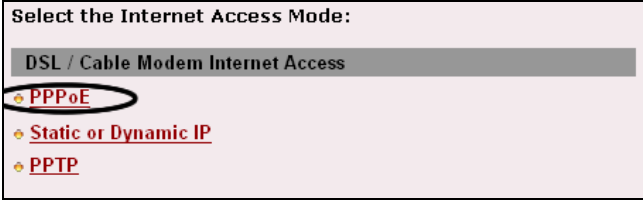
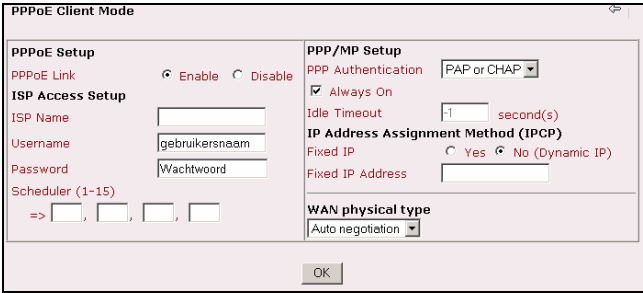
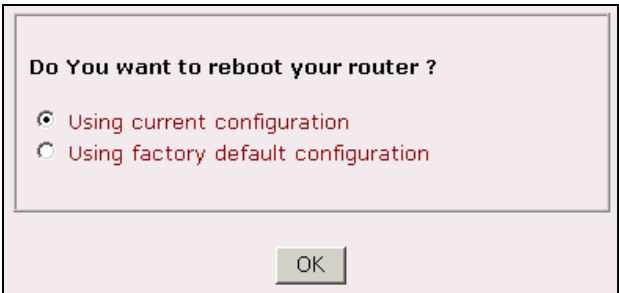
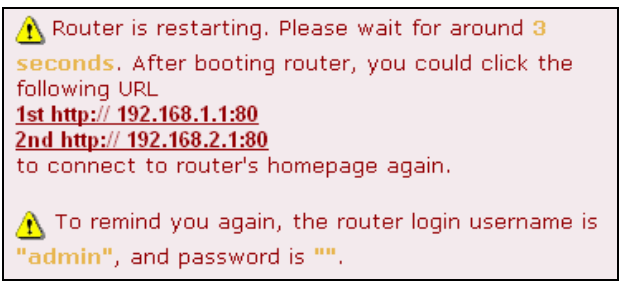
<p>Kies in het hoofdmenu voor <b>Internet Access Setup</b>.</p>	
<p>In het scherm wat nu verschijnt kies voor de optie <b>PPPoE</b>.</p>	
<p>Selecteer onder <b>PPPoE Setup</b> bij <b>PPPoE Link</b> de optie <b>Enable</b>.</p> <p>Selecteer bij <b>PPPoE Link</b> de optie <b>Enable</b>.</p> <p>Vul <b>pc1</b> in bij <b>ISP Name</b>. Vul bij <b>Username</b> de <b>gebruikersnaam</b> (mogelijk gevolgd door @). Vul bij <b>Password</b> het wachtwoord in welke u van uw Internet Service Provider heeft ontvangen.</p> <p>Selecteer bij <b>PPP Authentication</b> de optie <b>PAP or CHAP</b>. Selecteer <b>Always On</b>. Selecteer bij <b>Fixed IP</b> de optie <b>No (Dynamic IP)</b>.</p> <p>Klik vervolgens op <b>OK</b> om verder te gaan.</p>	
<p>Als uw instellingen correct zijn ingevoerd zal het scherm hiernaast verschijnen.</p> <p>Selecteer de optie <b>Using Current Configuration</b></p> <p>Klik vervolgens op <b>OK</b> om verder te gaan.</p>	
<p>Klik na ongeveer 3 seconden op de Hyperlink <b>1st http://192.168.1.1:80</b></p> <p>Nu zal het hoofdmenu van de router weer verschijnen en zal de ADSL verbinding na ongeveer 1 minuut actief zijn.</p>	

- 1. Wat is de inlog naam en het inlog wachtwoord voor toegang tot de router?**  
De standaard inlog naam is **admin**. Standaard is er geen inlog wachtwoord ingesteld. U kunt in de **Router Web Configurator** onder **Basic Setup (Setup First) > Administrator Password Setup** bij **New Password** en **Retype New Password** een wachtwoord invoeren zodat uw Vigor 2900G beveiligd is.
- 2. Ik ben het inlog wachtwoord vergeten. Wat moet ik doen?**  
Helaas is er geen andere mogelijkheid om toegang tot de Vigor 2900G te verkrijgen behalve door de Vigor 2900G te resetten naar de fabrieksinstellingen. Druk met een pen of paper-clip aan de achterzijde de **Factory Reset** in en houd deze ingedrukt tot de **System LED** sneller gaat knipperen. Laat de **Factory Reset** vervolgens weer los. De router dient nu weer opnieuw te worden geconfigureerd.
- 3. Wat is het standaard IP-adres van de Vigor 2900G?**  
Het standaard IP-adres is **192.168.1.1** met subnet masker **255.255.255.0**.
- 4. De Vigor 2900G is onbereikbaar en de System LED knippert sneller.**  
De router staat vast in firmware mode. De enige manier om de router uit firmware mode te krijgen is door firmware naar de Vigor 2900G te sturen. U vindt de firmware instructies via [www.draytek.nl/extra/firmware.html](http://www.draytek.nl/extra/firmware.html).
- 5. Vanaf sommige computersystemen laden de pagina's heel langzaam of soms helemaal niet.**  
In dit geval is dit vrijwel altijd een bekabelingsprobleem. Bekabelingsproblemen worden pas duidelijk bij 100Mbit verbindingen tussen de router en het computersysteem. Als het ene computersysteem correct functioneert maar het andere computersysteem niet of beduidend minder dan dient u de bekabeling te controleren.
- 6. Waarom kan ik niet bij de Router Web Configurator?**  
U heeft geen of de verkeerde kabel tussen de computer en de router. Controleer of het LAN-lampje op de router oplicht. Controleer of uw computer een IP-adres in de juiste IP-reeks heeft. Controleer of u de router kan pingen. Controleer of de router niet in firmware upload mode staat. Schakel een eventueel aanwezige firewall toepassing uit.
- 7. Ik kan niet altijd bij alle websites komen.**  
Controleer of er correcte DNS gegevens in de computer staan ingesteld. Niet alle Internet Service Providers staan toe dat anderen dan hun eigen gebruikers gebruik maken van hun DNS-server. Niet correct ingestelde DNS instellingen zijn de meest voorkomende oorzaak van dergelijke problemen. U kan dit testen door i.p.v. een naam (b.v. [www.draytek.nl](http://www.draytek.nl)) een IP-adres (b.v. 80.89.228.121) in de adresregel van uw internet browser in te vullen. Als het IP-adres wel werkt dan weet u zeker dat het een DNS probleem is.
- 8. Hoe moet ik de tweede en verdere computersystemen configureren?**  
Hanteer dezelfde instellingen voor het door u gebruikte besturingssysteem. De te hanteren instellingen vindt u voor de diverse besturingssystemen vanaf pagina 7.
- 9. Mag ik mijn Vigor 2900G uitzetten als ik deze niet gebruik?**  
Het is beter voor (de elektronica in) de Vigor 2900G om deze continu aan te laten staan. De router is ontworpen om ingeschakeld te blijven.
- 10. Waar vind ik meer informatie over de Vigor 2900G?**  
Voor een uitgebreide handleiding kijk op [www.draytek.nl](http://www.draytek.nl)

- **Voorbehoud**

We behouden ons het recht voor om de snelstart en andere documentatie te wijzigen zonder de verplichting gebruikers hiervan op de hoogte te stellen.

- **Garantie**

Wij garanderen dat de DrayTek Vigor routers gedurende de eerste drie jaar na aankoop, vrij zullen blijven van defecten als het gevolg van fabricagefouten en defecte onderdelen. Bewaar uw aankoopbon of pakbon op een veilige locatie aangezien dit het bewijs is wanneer het product is aangekocht.

Gedurende de garantieperiode en bij het overleggen van het bewijs van aankoop zal, indien het product faalt als gevolg van slechte fabricage of falen van onderdelen, het apparaat naar onze keuze gerepareerd danwel vervangen worden zonder dat er arbeidsloon of onderdelen in rekening zullen worden gebracht. Eventuele vervanging zal geschieden door nieuwe of reeds gerepareerde functioneel gelijkwaardige apparaten. De garantie is niet van toepassing indien het apparaat is gemodificeerd, misbruikt, bewerkt, beschadigd door natuurgeweld of onder abnormale omstandigheden heeft moeten functioneren. De garantie strekt zich niet uit tot eventuele gebundelde of gelicentieerde programmatuur van andere leveranciers. Defecten die het gebruik van het apparaat niet significant beïnvloeden zijn uitgesloten van garantie. Indien u in aanmerking denkt te komen voor een garantie afhandeling neem dan contact op met uw leverancier.

- **EC keuringen**

Hierbij verklaart DrayTek Corporation dat de DrayTek Vigor routers in overeenstemming zijn met de essentiële voorwaarden van directieve 99/5/EC.

- **Copyright verklaring**

© 2004 DrayTek. Alle rechten voorbehouden. Niets uit deze uitgave mag worden vermenigvuldigd, opgeslagen in een geautomatiseerd gegevensbestand, of openbaar gemaakt, in enige vorm of op enige wijze, hetzij elektronisch, mechanisch, door fotokopieën, opnamen, of enige andere manier, zonder voorafgaande toestemming van de uitgever.

Voor zover het maken van kopieën uit deze uitgave is toegestaan op grond van artikel 16B Auteurswet 1912 j° het Besluit van 20 juni 1974, St.b. 351, zoals gewijzigd bij Besluit van 23 augustus 1985, St.b. 471 en artikel 17 Auteurswet 1912, dient men de daarvoor wettelijk verschuldigde vergoedingen te voldoen aan de Stichting Reprorecht. Voor het opnemen van gedeelte(n) uit deze uitgave in bloemlezingen, readers of andere compilatie- of andere werken (artikel 16 Auteurswet 1912), in welke vorm dan ook, dient men zich tot de uitgever te wenden.

Ondanks alle aan de samenstelling van deze snelstart bestede zorg kan noch de fabrikant, noch de auteur, noch de distributeur aansprakelijkheid aanvaarden voor schade die het gevolg is van enige fout uit deze uitgave.

- **Trademarks**

Microsoft is een geregistreerd merk van Microsoft Corporation. Windows 98, Me, 2000 en XP zijn geregistreerde merken van Microsoft Corporation. Andere merken en geregistreerde merken zijn eigendom van hun respectievelijke eigenaren.

- **Registreren**

U kunt via [www.draytek.nl/register.php](http://www.draytek.nl/register.php) uw product registreren. Geregistreerde gebruikers worden per e-mail op de hoogte gehouden van nieuwe firmware versies en ontwikkelingen rondom de Vigor 2900G.